

令和6年度入学

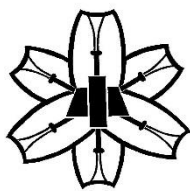

入学説明会

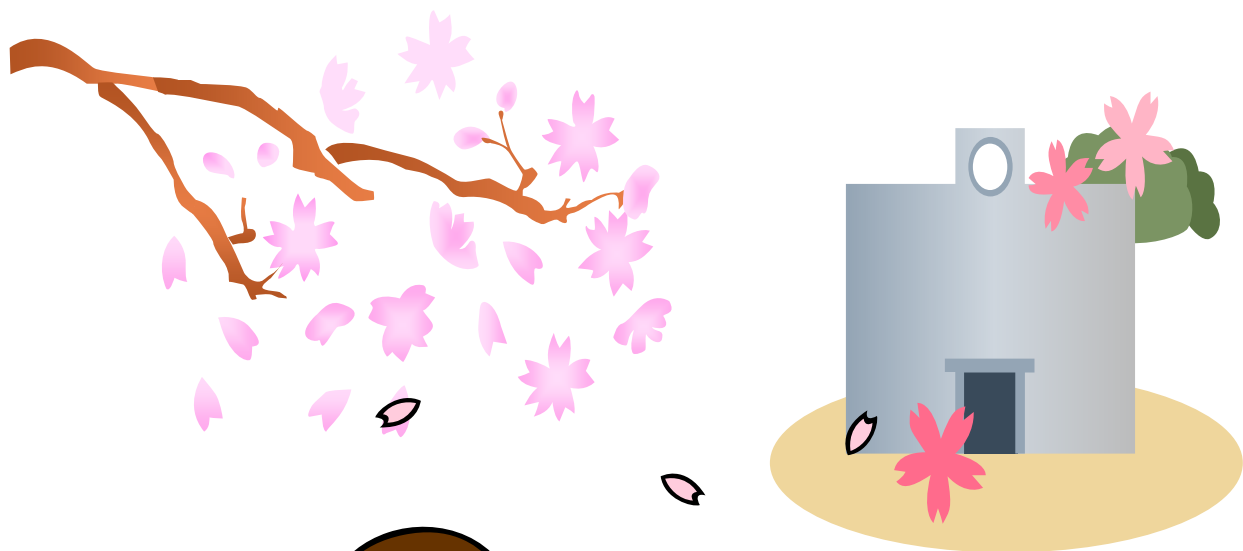

川崎市立百合丘小学校



宇秋ホームページ

目 次

1. 学校の概要・・・・・・・・・・・・・・・・・・P2

2. 入学までに・・・・・・・・・・・・・・・・・・P3

- ・学校は楽しいところ
- ・1年生に関わる行事
- ・入学までに話しておいていただきたいこと
- ・入学までにそろえていただきたいもの
- ・入学したら
- ・安全について
- ・各種提出書類のオンライン化についてお知らせ（川崎市より）
- ・給食について

3. 健康面について・・・・・・・・・・・・・・・・P8

- ・健康で安全な学校生活を送るために
- ・定期健康診断について
- ・健康管理について
- ・学校感染症と出席停止期間
- ・災害共済給付制度（日本スポーツ振興センター）加入についてお願い

4. 児童支援・・・・・・・・・・・・・・・・・・P10

- ・児童支援について
- ・「ゆりっこみんなのやくそく」について

5. 諸経費徴収について・・・・・・・・・・P12

- ・月々の徴収金
- ・振り込みについて

6. 入学式のご案内・・・・・・・・・・P13

7. P T Aの活動について・・・・・・・・P14

8. 下校ルートについて・・・・・・・・P16

1. 学校の概要

校名 川崎市立百合丘小学校
 所在地 〒215-0011 神奈川県川崎市麻生区百合丘 2-1-2
 TEL 966-3550 (8:00~18:00) FAX 966-7445



<https://kawasaki-edu.jp/2/505yurigaoka/>

施設 敷地面積 14,618㎡
 平成24年7月完成 鉄筋コンクリート造校舎4階建

校舎配置図（1年生は2階です）※変更になる場合があります。

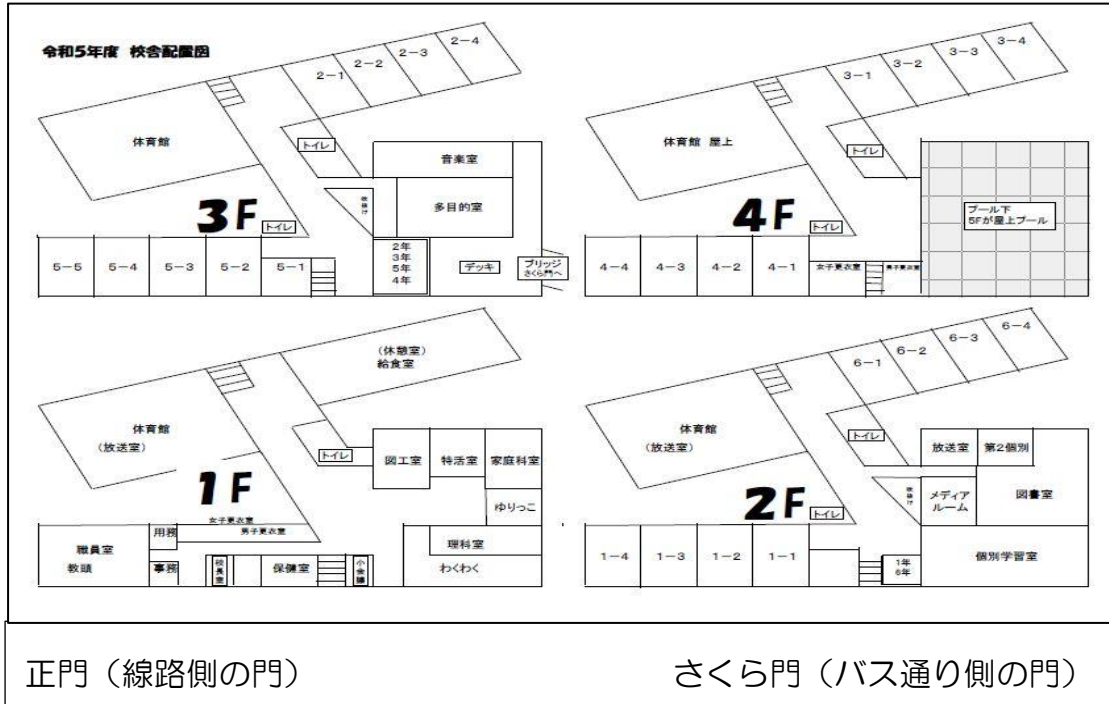

学区

- 百合丘1丁目、2丁目
- 高石4丁目
- 高石5丁目1~5、16~22
- 万福寺2丁目4~21
- 万福寺3丁目12
- 万福寺4丁目1~3

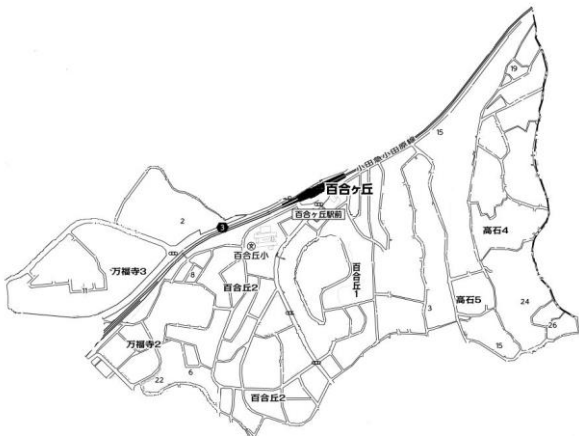

令和6年度 日課表

	月	火	水	木	金	
A時程	B	A	B	A	A	特別時程
8:30~	学級タイム	朝会・集会	学級タイム	朝読書	学級タイム	8:30~
1 8:45~						8:45~
2 9:30~						9:30~
10:15~	休み時間					10:15~
3 10:45~						10:30~
4 11:30~						11:15~
12:15~	給食(配膳 12:35食事 12:55片付け・歯みがき)					12:00~
13:00~	簡単な清掃	清掃	簡単な清掃	清掃		12:10~ (給食終了後) 12:05~ (給食あり)
13:15~						
5 A 13:30~ B 13:15~	全学年 1年後期~	全学年	2年~6年	全学年	全学年	
6 A 14:30~ B 14:15~	4年~6年	4年~6年		3年~6年	4年~6年	
クラブ 14:15~15:15						
委員会 14:15~15:00						

2. 入学までに

いよいよ小学校入学が目前となってまいりました。心よりお慶び申し上げます。ご家庭では、お子様の入学を前に、喜びとともにいろいろとご準備されていることと思います。また、お子様も胸をふくらませて、入学の日を待ち望んでいることと思います。

小学校入学は、義務教育9年間の学校生活の第一歩になります。それだけに、よりよいスタートになりますように願わずにはいられません。この『しおり』を参考にされ、元気で入学・登校できますようにお話してください。本校でも準備を整え、全教職員・全児童が入学される日を楽しみにお待ちしております。

☆☆学校は楽しいところ☆☆

まず、お子様の不安をとりのぞいてください。

「こんなことでは学校にいけないよ。先生にしられるよ」などと、「先生はかわいい人」、「学校はかわいいところ」等のお話は、お子さんの不安を募らせてしまうことがあります。やさしい先生やたくさんの友だちがいることなど、おりにふれて学校の楽しいようすを話してください。そして、明るい期待をふくらませていただきたいと思います。

1年生に関わる主な行事と学習（予定です 詳しくは学年だより、学校だよりでお確かめください）

【前期】○入学式（4/5） ○1年生を迎える会 ○身体計測および健康診断 ○懇談会（4/9）

○学校説明会・PTA 総会 ○総合防災訓練 ○交通安全教室

○百合小スポーツフェスタ（5/18）

○個人面談（5月末・9月） ○授業参観・懇談会

○授業参観・懇談会 ○遠足 ○夏休み 等

【後期】○輝輝百合フェスタ ○学習発表会 ○冬休み ○書き初め展 ○卒業を祝う会

○6年生とのお別れ式 ○授業参観・懇談会等

生活科の学習では、校内や地域の公園探検・花や作物の栽培・昔の遊びなどにも取り組んでいます。

また英語を楽しむ学習や、パソコンを使った学習にも取り組んでいます。

☆☆入学までに話しておいていただきたいこと☆☆

（1）自分のことは自分でする習慣をつけるようにしてください。

- ・自分で洋服を着たり、ぬいだりできる。
- ・自分の持ち物がわかり、かたづけられる。
- ・きめた時刻に起きられる。
- ・毎朝、洗面・歯みがきができる。
- ・大便是、できるだけ朝のうちにする習慣をつけておく。
- ・トイレの使い方・トイレトペーパーの使用がひとりできる。

（2）必要なことをはっきりと話ができるようにしてください。（特に用便）

（3）ひらがなで書いた自分の名前が読めるようにしてください。

（4）自分の名前を正しく覚え、はっきり言えるようにしてください。

（5）自分の名前を呼ばれたら、元気よく「はい」と言えるようにしてください。

（6）食べ物のすききらいをできるだけ少なくしておいてください。

（7）食事のマナーが守れるようにしてください。

（座って食べる・残った物を片づける・こぼしたらふく 等）

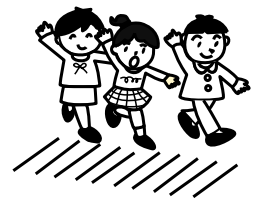

☆☆入学までにご家庭でそろえていただきたい物☆☆

チェック		チェック	
	ランドセルかそれに代わるもの		下敷き（シンプルなもの）
	上履き かかとと表面の2か所に記名		粘土板 B4サイズ程度の厚いもの
	上履き入れ		ぞうきん 2枚程度。記名しない。
	ふでばこ えんぴつが固定できるもの		色えんぴつ 12色程度
	えんぴつ Bまたは2B 4~5本		クレパス 16色程度 幅広のゴムバンドでふたをとめる
	消しゴム ゴム製 シンプルで消えやすいもの1つ		セロハンテープ 小型のカッター付きのもの
	赤えんぴつ 丸つけよう1本		はさみ 児童が使いやすいもの
	自由帳 1冊		おり紙 (バラバラにならないようにジッパー付きの袋にいれるといいです)
	手提げ 体操着や上履きが入るもの		GIGA 端末バック P5 大きさ別途記載
	防災ずきん 35cm×35cm程度 災害時に頭にかぶります		
	防災ずきんカバー  椅子の背もたれにかえられるようなもの		体育着袋  体育着一式が全て入れられるもの（フックに掛けた時、床につかないよう、縛った時の紐の長さを30cm以内で）
	給食セット セットを巾着袋に入れる ・ナフキン（机に敷くもの）		体育着 業者の指定はなし ・上は白の半そで（冬季は長袖可） 左胸に5cm×10cm程度の名札 ・下は黒か紺の短パンかクォーターパンツ ・紅白帽 つばとゴム付き
	給食当番用帽子 髪が全て隠れるもの		マスク（給食当番用）

※持ち物には、全部「ひらがな」で名前の記入をお願いします。

☆この他の学用品については、学校が始まってから揃えますので、担任の指示があるまで購入しない方が無駄がないかと思えます。（お道具箱・各教科の学習で使うノート・れんらく帳・のり・粘土・粘土ケース・油性ネームペン・かきかたペンなどは学校で一斉購入します。）

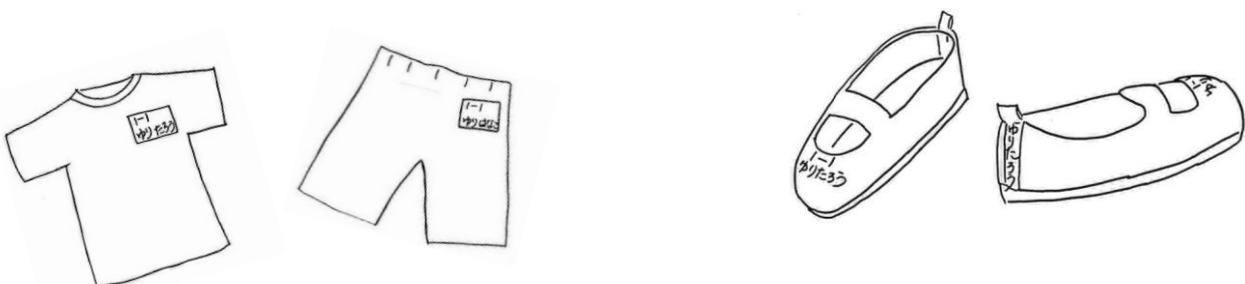

GIGA 端末用バッグ

市販されているもので構いません。手作りする場合は、下記のサイズを参考にしてください。

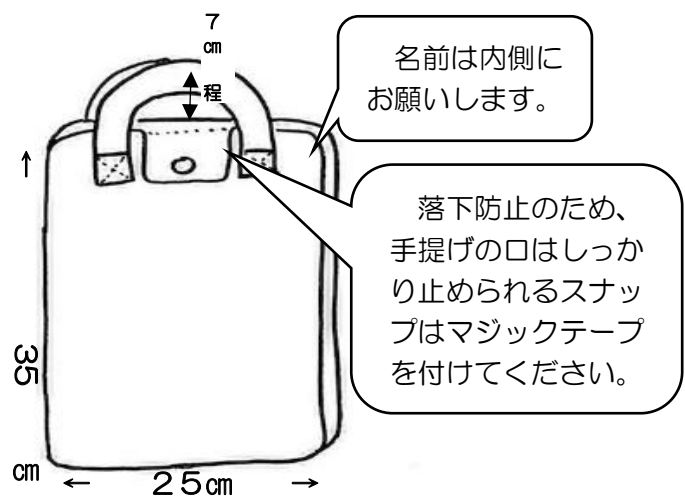
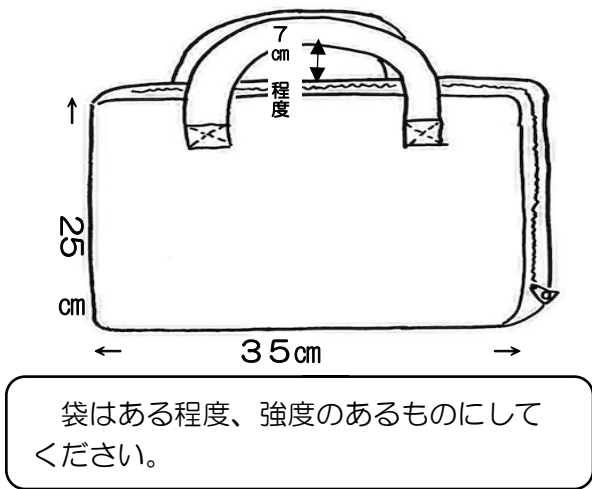

- *連絡帳は学校よりお渡しします。
- *傘は安全面を考慮して先の丸いものをおすすめします。ビニール傘は壊れやすく、危険です。
- *巾着型の袋物は、一回り大きなものをおすすめします。(紐が長すぎないもの)

☆☆入学したら☆

- *4月中は週ごとに予定を学年だよりでお知らせします。5月からは1ヵ月ごとにお知らせします。
- *4月8日(月)~10日(水)の3日間は、見守り下校となります。教職員とボランティアの方が通学路に立ち、児童の下校の様子を見守ります。11時30分ごろ下校(学校を出発)します。
- *給食が始まると1時15分ごろ下校になります。
- *4月中は4時間授業です。5月からは5時間授業が始まり、2時35分ごろ下校になります。前期は、月曜日・水曜日は4時間授業、他の3日間は5時間授業です。後期は、水曜日のみ4時間授業、他の4日間は5時間授業です。詳細は4月に配られる学年だよりをご覧ください。

<令和5年度 第1学年 学年だより 入学号より>

こんしゅう がくしゅうまでい
今週の学習予定

	6日(木)	7日(金)	10日(月)	11日(火)	12日(水)
行事	入学式 保護者説明会など 記付。	色別集団下校。	色別集団下校 PTA関係書類提出。	色別集団下校。 保健関係書類提出。	
持ち物	① 道具箱の虫よけ ② のり ③ はさみ ④ フェルトペン ⑤ セロハンテープ ⑥ 色えんぴす ⑦ クレパス ⑧ 折り紙 ⑨ 名札	・防災頭巾 ・給食箱(中のあるものを 正確の正、入れて 持たせてください) ・名札 毎日の持ち物。	・国語の教科書 ・ まふ 2枚 (解読用) ・辞書 ・上履き	・国語の教科書	・国語と算数の教科書 ・国語の教科書 国語の教科書は、学校 に置いて持ちます。
学習		○あいさつ、お筆の仕方 ○いすの回り方、立ち方 ○机、ロッカーの回り方 ○ランドセルの入れ方 ○トイレ、水遣の回り方 ○給食の回り方 ○宿題の回り方 ○下校の仕方と確認	○正しい読み ○教科書の読み方 ○読み方と聞き方 ○辞書の持ちかた ○はじめてかいた名前	国語 「いいてんき」 体育 「体操室に集合え てみよう」 (13日の練習まで練習 をします。) 学習 「給食の準備の はか (1組・2組)	国語 「ひらがな」 算数 「なまよしあつまれ」 国語 「かきたいもの なめに」 学習 「給食の準備の はか (3組・4組)
下校	11:30頃	11:30頃	11:30頃	11:30頃	12:00頃

☆☆安全について☆☆

(1) 全国的に新1年生の交通事故が他の学年に比べ多くなっています。特に気を付ける場所を、具体的に教えておいてください。

◎登下校は、決められた通学路を通ります。一緒に往復しながら、その場で細かい指導をしてください。

☆右側通行やその場に応じた歩行（グリーンベルトからはみ出さない）

☆バス通りを横断歩道で渡ることはしません。歩道橋を使います。

☆車が駐車している場合の通行の仕方には、特に注意する。

・横断歩道をわたる時は、手を上げてから右を見て、左を見て、もう一度右を見てからわたる。

・一旦停止マークでは、立ち止まり左右の安全を確認する。

・黄色い旗のあるところでは、横断するときグループで1本使って、安全を確認して渡る。

※「わくわくプラザ」を利用されるご家庭は、「わくわくプラザ」からの説明もご確認ください。

(2) 不審者対策について

◎知らない人に声をかけられても、ついて行ったり、物をもらったりしないように学校では指導しております。

◎本校では不審者対策として、下記の通りに校門を施錠しています。登校時間を守るようお願いいたします。

- ・登校時間は 8:05~8:25 です。それに伴い、正門・さくら門を 8:05~8:30 のみ解錠しています。それ以外は施錠しています。施錠後は、原則として正門のみ使用となります。（遅刻する場合は、保護者が教室まで付き添ってください。正門からお越してください。早退する場合は、保護者が必ず教室（または保健室）まで迎えに来てください。）

- ・上記以外の門は特別な場合を除き常に施錠しています。

☆☆各種提出書類のオンライン化についてお知らせ☆☆

【川崎市より】

川崎市では、行政手続きの原則オンライン化に向けた施策を進めていることを踏まえ、市立学校におきましても保護者からの提出書類について、今後順次オンライン化を推進していくとの通知が教育委員会からありました。

オンライン化により、これまで紙の書類の提出をお願いしてきました手続等が、御自宅のパソコンやスマートフォンからの提出が可能となり、保護者の皆様の御負担を軽減することにつながることを期待できます。

オンライン化に利用するシステムにつきましては、情報を暗号化して通信する機能により個人情報の安全確保対策が施されておりますので、安心して御利用いただくことができます、とのことでした。

今後の手続きの方法や流れなどについては、教育委員会からの通知をもとに順次進めていく予定です。

令和6年度 入学手続きにおけるオンライン化 【同意書等】

- ・学校だより等における個人情報の取り扱いについて
- ・学校図書館オンラインシステム利用承諾について
- ・コロナ禍における教育活動オンライン利用に伴う意向確認について
- ・GIGA 端末の持ち帰りと家庭での利用について
- ・児童個人票
- ・日本スポーツ振興センター災害共済給付制度への加入同意

※上記の手続きについては、入学式の日にご説明いたします。

☆☆給食について☆☆

〇めあて

学校給食は、「同じ食べ物を同じ場所で食べる」ことによって、学校生活の中で人間関係が深まる大切な場所です。また、児童の明るい社交性と豊かな人間関係を育て円滑な人格形成に役立つ場でもあります。給食時間をみんなが気持ちよく過ごすために、集団での食事のマナーについて指導をおこないます。また、苦手な食べ物も頑張ってお食べようとする気持ちを育てるとともに、食べる量やはやさなど個に応じた指導もします。そのほかにも運搬、配膳、後片付けを係や当番活動を行うことにより、責任を自覚し自主的な態度が育つことをねらっています。

〇ある日のメニュー



ご飯 もやしいため
サバのごま味噌かけ
沢煮椀 牛乳

白パン 野菜ソテー
ポークビーンズ
桃ジャム 牛乳



川崎市では米飯を増やす方向で取り組んでいます。（令和5年度は週3回ほどでした。）和風の味付けの物も多く、だしを使う献立では、朝から給食室で昆布とかつお節からじっくりだしをとっています。

〇給食指導は、4月は準備からごちそうさま・片づけまで1時間ぐらい余裕をもって行いますが、最終的には40分ぐらいで行います。実際に食べる時間は20分ぐらいになります。

〇めあてに沿って、日々給食指導を行っていきます。食育の観点から、バランスよく食べられるように声かけをしていきます。必ず全部を食べなければならないわけではありません。

〇毎日の持ち物は、きんちゃく袋 ナフキン（机の上に敷きます。おぼんより大きく、机からはみ出ない大きさのものをご注意ください。ランチョンマットやバンダナも可です。） 給食当番の時には髪の毛をしまい込めるように給食用の帽子を用意してください。（かっぱう着は学校のものを使用します。）

《机とお盆の大きさ》

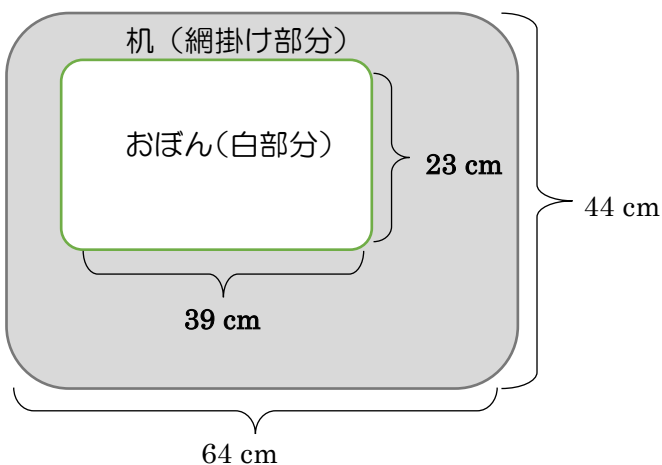

3. 健康面

○健康で安全な学校生活を送るために

(1) 規則正しい生活を習慣づけましょう。

- ・早寝早起きをする
- ・毎朝朝ごはんを食べる
- ・排便をする
- ・手洗いうがいをする

(食事の前、トイレの後、外から帰った後等)

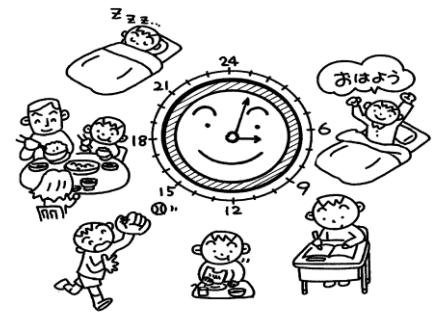

(2) 就学時健康診断で治療を勧められた病気は、入学までに受診をお願いします。

(3) 以下の病気があり学校生活で配慮が必要な場合には、事前に養護教諭にご相談ください。

- ・心臓病
- ・腎臓病
- ・喘息
- ・食物アレルギー
- ・それ以外にご心配なこと等

○定期健康診断について

学校では毎年4月～6月に定期健康診断を行います。学校で行う健康診断は病院で行う検査と違って、「学校生活を送る上で注意のいることはないか」「疾病の疑いはないか」を調べるものです。測定や検診結果で異常がある場合には、治療のお知らせをお渡ししますので、早めに受診をしてください。

入学時に配付する保健調査票を記入していただき、それをもとに健康診断を実施します。既往歴、予防接種等記入もれのないように、正確な記載にご協力をお願いします。



○健康管理について

(1) 家庭から学校への連絡

病気や家庭の都合で欠席される場合は、必ず担任に連絡してください。

配信メール「ミマモルメ」「連絡帳」等をお願いします。「ミマモルメ」の入力時間は、前日の18:00～当日8:15までとなっています。

(2) 学校から家庭への連絡

- ・病気やけがなどで、急に連絡することがあります。ご自宅が留守の場合も考えられますので、その際の連絡方法も「児童個人票」「緊急連絡カード」にご記入ください。
(必ず連絡が取れる電話番号をご記入ください)
- ・病気やけがなどで早退する場合は、お迎えに来ていただくことになります。ご承知おきください。

(3) 朝の健康観察を

- ・起床から、健康状態をよく観察し、学校生活にさしつかえないことを確かめてから、登校させるようにしてください。具合の悪い時は、医師の診断を受け、無理して登校することのないようお願いいたします。
- ・感染症のおそれがある場合は、早めに医師の診断を受けましょう。感染症と診断された場合は、学校までお知らせください。

(4) 学校感染症と予防

学校保健安全法で「校長は、児童が感染症にかかったり、かかっている疑いがあったり、また、かかるおそれがある時は出席停止させることができる。」となっています。この場合、学校では、欠席ではなく、出席停止扱いとなります。

また、学校感染症は、休む期間が法律で定められています。学校で感染を拡げないよう、医師の許可を得てから、病院が発行した「登校許可証」を持たせ、登校させてください。対象の感染症は、次の通りです。

〈学校感染症と出席停止期間〉

種類	病名	休む期間
第1種	エボラ出血熱・ペスト クリミアコンゴ出血熱 南米出血熱・マールブルグ病 ラッサ熱・ジフテリア 急性灰白髄炎（ポリオ） 重症急性呼吸器症候群（SARS） 鳥インフルエンザ	医師の許可があるまで
第2種	新型コロナウイルス感染症	発症した後5日を経過し、かつ、症状が軽快した後1日を経過するまで
	インフルエンザ （鳥インフルエンザを除く）	発症した後5日を経過し、かつ、解熱した後2日を経過するまで 医師の許可があるまで
	百日咳	特有の咳が消失するまで、または5日間の薬治療が終了するまで
	麻疹（はしか）	解熱した後3日を経過するまで
	流行性耳下腺炎（おたふく）	耳の下やあご下・首のはれが発現した後5日を経過し、かつ全身状態が良好になるまで
	風疹（3日ばしか）	発疹が消失するまで
	水痘（水ぼうそう）	すべての発疹が痂皮化するまで
	咽頭結膜熱（プール熱）	主な症状がとれた後2日を経過するまで
第3種	結核	医師の許可があるまで
	髄膜炎菌性骨膜炎	医師の許可があるまで
	コレラ・細菌性赤痢 腸管性出血性大腸菌感染症 腸チフス、パラチフス 流行性角結膜炎 急性出血性結膜炎 その他の感染症	医師の許可があるまで

○災害共済給付制度（日本スポーツ振興センター）加入についてお願い

この組織は、学校管理下において発生した災害に対して共済給付をおこない学校教育の円滑な実施に資することを目的としてできたものです。

〈加入について〉

4月に、日本スポーツ振興センター加入の手続きをします。オンライン手続き（e-KAWASAKI）にて。（同意書をご提出いただきます。同意書は6年生まで有効とさせていただきます。）

〈共済掛け金〉

掛け金については、年間935円です。
（そのうち川崎市負担475円、**保護者負担は460円**です）

〈給付について〉

- ・保険診療総点数が500点以上の場合に対象になります。
※保険診療外のものは、対象になりません。
- ・給付額は、診療窓口や調剤薬局で支払われる額である保険診療の3割分に見舞金1割を加えた4割分となります。
*公費負担医療制度（小児医療費助成制度、ひとり親家庭等医療費助成制度等）を利用された場合は、窓口での自己負担額と見舞金のみ支給となります。

百合丘小での給付手続きの窓口：養護教諭 ＊詳しくは別紙参照

4. 児童支援

「一人一人が生き生きと学校生活を送れるように」

児童支援の充実を目指しています

百合丘小学校では『どの子にも生き生きと学校生活を送ってもらいたい』と一人一人のニーズにあった教育活動を行うことを学校の重点目標として努めております。本校は支援教育コーディネーターが配置されており、特別支援、教育相談等を専任でおこなっております。学級担任をはじめ、全職員で児童の支援を行う児童支援体制をさらに充実させていきます。

入学に際しまして、お子さんの学習面・生活面・お友達関係など、気になることがありましたらお気軽にご連絡、ご相談いただきたく思います。

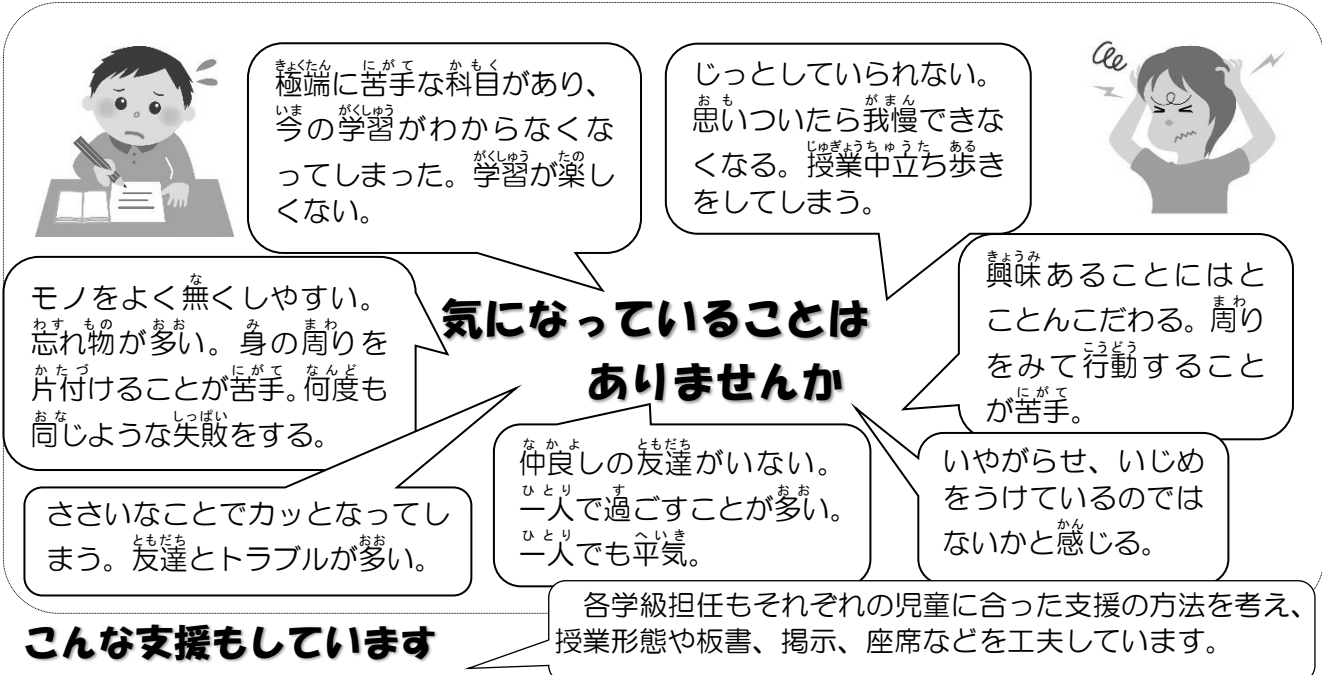

**気になっていることは
ありませんか**

極端に苦手な科目があり、今の学習がわからなくなってしまった。学習が楽しくない。

じっとしてられない。思いついたら我慢できなくなる。授業中立ち歩きをしてしまう。

興味あることにはとことんこだわる。周りをみて行動することが苦手。

イヤがらせ、いじめをうけているのではないかと感じる。

ささいなことでカッとなってしまう。友達とトラブルが多い。

仲良しの友達がいない。一人で過ごすことが多い。一人でも平気。

モノをよく無くしやすい。忘れ物が多い。身の回りを片付けることが苦手。何度も同じような失敗をする。

各学級担任もそれぞれの児童に合った支援の方法を考え、授業形態や板書、掲示、座席などを工夫しています。

こんな支援もしています

クラスの授業に入っのサポート

担任以外の教員や学生ボランティアが入れるときにニーズに合わせて授業に入り学習のサポートをします。

教育相談(児童・保護者)

ご相談をいつでもお受けしております。学級担任、または支援教育コーディネーター、養護教諭、校長、教頭等内容に応じて対応いたします。また関係機関や専門家のご紹介もしております。まずはお気軽に声をおかけください。

ゆりっこルームでの個別指導

授業の内容を理解するのに時間がかかる、静かな環境で自分のペースで落ち着いて学習する時間が週に1回でもほしい、気持ちを落ち着けたい、などお子さんのニーズに合わせて、別室(ゆりっこルーム)で教員がついて個別に学習をする時間をもちます。(本人、保護者の方の了解を得て面接をし、行う時間や内容を決めます。)

学校巡回カウンセラー

月に2日ほど専門の心理カウンセラーが来校しています。カウンセリングのご希望がありましたら、支援教育コーディネーターまでご連絡ください。

支援教育コーディネーターは

佐野 加寿子 総括教諭です。百合丘小学校 TEL (966-3550)

「ゆりっこみんなのやくそく」について

保護者の皆様には、日頃より本校の教育活動にご理解、ご協力をいただき、ありがとうございます。
本校では、子どもたちが安心して学校生活を送れるよう、「ゆりっこみんなのやくそく」として下記のように指導しております。ご理解、ご協力よろしくお願いたします。

登下校時

- 登校時間は8：05～8：25です。早く着きすぎることがないようにお願いいたします。
- 登校後は忘れ物を取りに家に帰ることはできません。
- 「さようなら」をしたらすぐに家へ帰ります。3年生以上は6校時終了後3：40までは校庭で遊ぶことができます。
- 上の学年の子を待っている、放課後もっと校庭で遊びたいという児童はわくわくに登録してください。
(懇談会、個人面談等で残る場合も同様をお願いします。)
- 放課後や休日に学校に忘れ物を取りにくることはできません。どうしても場合は保護者の方が必ず学校に連絡を入れ、一緒に取りにくるようになしてください。
- 遅刻、早退の場合は保護者の方が教室まで送り迎えをお願いします。

持ち物

- 学習に必要なものは持たないようにします。
 - ・カイロ、リップクリーム、必要量以上の筆記用具、シャープペンシルなどは持たけません。
保護者の方が健康上必要だと判断し、持たせたいものがある場合は連絡帳でお知らせください。
 - ・クラスに配当されているカードゲームがあるので、家から持ってくることはできません。
 - ・ランドセルにつけるキーホルダー等は目印になるものという目的で1つまでにしてください。
 - ・学校には携帯電話等を持ってくることはできません。
- 持ち物には名前を書きます。
 - ・上履きには右図のようにフルネームで記名をお願いします。
 - ・上履きを忘れた場合は学校の貸し出し用の上履きを使います。ご家庭で洗ってからご返却ください。
- 冬、登下校時にきていたジャンパー、コート、ネックウォーマー、手袋などは校内では着用しないことになっています。学校内で寒くないように、また、衣服の調節ができるようお願いいたします。
- 体育着について、冬、寒い場合は長袖、長ズボンの体育着や、登校時着ている物とは別の体育用のトレーナー等を用意してください。フードやファスナーのついているものは使えません。

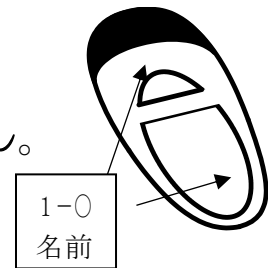

5. 諸経費徴収について

(1) 徴収内容と手続き

「**学年教材費**」月ごとに、徴収金額を学年便りでお知らせします。

「**特別な経費**」遠足、校外学習、自然教室、修学旅行、日本スポーツ振興センター掛け金等があります。徴収金額は学年便りでお知らせします。

「**PTA会費**」一世帯月額300円です。2人以上在籍する場合は、下学年の所属クラスから徴収されます。徴収は、年2回（6月・10月）1800円×2回です。転出の場合は転出月14日までの在籍は転出月を含めて返金、15日以降は次月以降分を返金します。

「**給食費**」学年一律4600円（月額）です。

給食費は、学校給食申込書提出用封筒内の『学校給食の申込みと学校給食費の納付についてのお知らせ』をご覧ください。二つの手続きを以下の①②のどちらかの方法で行ってください。

「学校給食の申し込み手続き」

- ① e-KAWASAKI（パソコン・スマートフォン）でのオンライン申し込み
- ② 封筒内「学校給食申込書」を必要事項を記入して、4枚組の4枚目の書類を、入学式の受付での提出

「学校給食費の口座振替の手続き」

- ① Web 口座振替受付サイトでのオンライン申し込み
- ② 封筒内「口座振替納付依頼書」を記入して金融機関にて手続き

(2) 徴収方法

- ① 「給食費」は、教育委員会が指定する金融機関より口座振替にて徴収します。詳細は学校給食申込書提出用封筒内の資料でご確認ください。
- ② 「給食費以外」は学校が指定する川崎信用金庫百合丘支店から口座振替にて徴収します。川崎信用金庫に口座のない方は窓口またはアプリで口座を開設してください。
- ③ 「口座振替手続き」は、川崎信用金庫の窓口またはアプリで行ってください。手続きは、お子さん一人ずつに必要です。本日より3月末までに手続きを済ませてください。

※毎月の徴収金額（単位は円）

	月額	徴収先	口座振替金融機関・振替日
給食費	4600	→川崎市教育委員会が徴収	指定金融機関 別紙参照
PTA 会費	300	→PTA の代理として、学校が徴収（年間2回）	川崎信用金庫百合丘支店 原則 毎月6日 ※ただし4、5月分は5月20日頃に徴収予定 （令和6年は、5月20日）
学年教材費	徴収金額を学年便り等でお知らせいたします	→学校が徴収	
特別な経費	徴収金額を学年便り等でお知らせいたします		

6. 入学式について

令和6年2月8日

保護者 様

川崎市立百合丘小学校
校長 堀井 英之

入学式のご案内

立春も過ぎ春の訪れが待たれる今日この頃です。保護者の皆様には益々ご健勝のこととお慶び申し上げます。

さて、希望に満ちあふれた新1年生の入学式を下記の通り行いますので、ご出席くださいますようお願い申し上げます。

—記—

- 1. 日時** 令和6年4月5日（金） 午前10時15分 開式
(10時10分 児童入場開始予定)
- 2. 式場** 川崎市立百合丘小学校 体育館
- 3. 受付** 9時20分～9時45分 3F昇降口
※必ず、この時間帯に受付をすませてください。
※正門・さくら門の開門時刻は、9時15分頃です。
- 4. 持ち物** 上履き（上履き入れ） ランドセル等 ハンカチ ティッシュ
児童個人票 学校給食申込書提出用封筒（学校給食申込書）
※ ランドセルに入学説明会でお配りした**下校リボン**を付けてきてください。配付の確認をさせていただきます。
※ 学校給食申込書提出用封筒（学校給食申込書）は、受付で回収させていただきます。すぐに提出できるよう、ご準備をお願いします。
※ 当日教科書等・教材を配付しますので、ランドセルの他にを入れるものを必ず用意してください。
※ 保護者の方は、外履きを入れる袋と上履き等をご用意ください。
- 5. その他**
 - ・ 参列は、各家庭2名までとします。（未就学児は、参加人数に含みません）
 - ・ 受付にてクラス分けの名簿をお渡しします。
 - ・ 式終了後、学級ごとに記念撮影を行う予定です。お子様と担任、校長のみでの撮影となります。マスクを着用している場合、マスクを外すかどうかはご家庭で決めて、お子さんへお伝えください。
 - ・ 下校時刻は、12時頃になる予定です。
(あくまでも予定ですので、午後のスケジュールは余裕を持ってご準備ください。)



7. PTAの活動について

令和6年2月8日

新入生保護者の皆様

川崎市立百合丘小学校
 校長 堀井 英之
 PTA会長 富永 昌伸

百合丘小学校のPTA活動について

PTA (Parent=父母、Teacher=先生、Association=会) とは、「父母と先生の会」の略称です。社会教育法により青少年団体や女性団体などとともに、社会教育関係団体として位置づけられています。子どもたちの健やかな成長のため、保護者と教職員が協力して、より良い学校教育と家庭教育について学び活動していくことを目的としています。百合丘小学校PTAの活動内容をご理解いただき、ご参加いただきますようどうぞよろしくお願いいたします。

PTA組織図

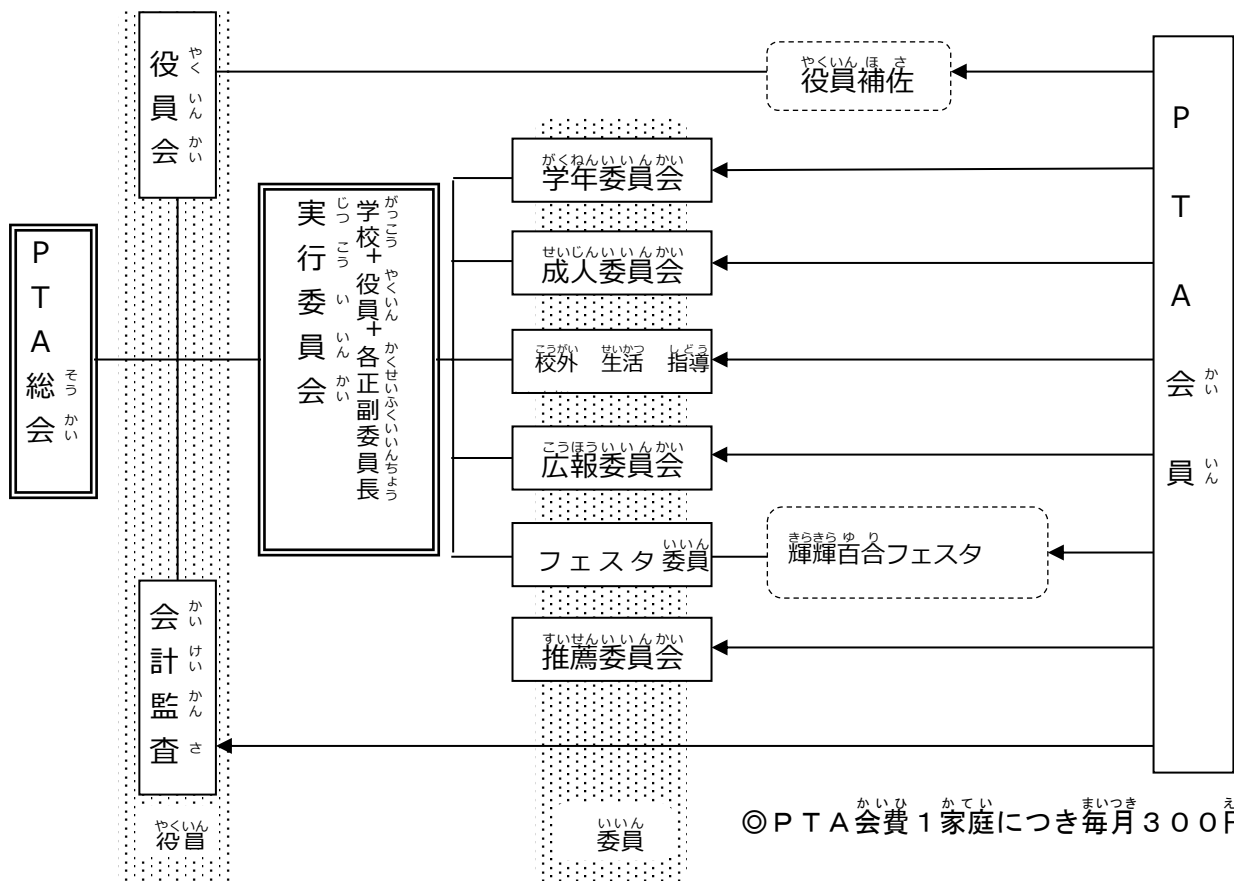

活動の原則

可能な限り、児童1人につき1回は「役員」「委員」のいずれかの受け持ちのご協力よろしくお願い致します。(2人兄弟なら2回)

PTAサークル活動のご紹介

◎百合丘小学校PTAバレーボール部

毎年6月開催の「あじさい杯」と9月開催の「区P大会」に出場。

【活動日時】毎週1回(木) 16:30～18:30

【活動場所】百合丘小学校 体育館

その他の活動のご紹介 (PTA活動とは異なります)

◎学校教育ボランティア(ボランティア)

現在は、以下の活動を行っております。令和5年度の詳細は、学校から活動の要請があった時に順次お知らせします。

▶図書(読み聞かせ、図書カウンターのお手伝いなど)

※その他、引率(学校外学習の引率)、家庭科(手縫い・ミシンの授業補佐)、環境整備(落ち葉掃き等、環境整備)などの活動につきましては、学校側から募集させていただく場合もございます。

今後の予定 (PTA委員決めの流れ)

※時期・内容は、変更になる場合があります。

時期・行事	内容
2月8日(木) 入学説明会	PTA活動の説明。資料「PTAの活動について」の配付
4月初旬 入学式	PTA関連書類 配付 (委員希望表、PTA活動登録カード、PTA規約、入校許可証、他)
4月11日(木)	PTA委員希望表、PTA登録カードの提出締切
4月2週目～3週目	PTA委員決定 → 決定者へ連絡 (電話など)
4月中旬～	委員会活動スタート → 各委員会開催、第1回実行委員会出席(正副委員長のみ)
6月頃 PTA総会	

百合丘小学校に通う児童のため、保護者様のため、また百合丘小学校のため、PTA関係者の皆様がよりワクワクできるような活動を創発していきたいと考えております。まずは、できる事から参加して、お子様と一緒に小学校生活を楽しみましょう！



8. 下校ルートのご確認をお願いします

カラー版はこちら→



百合丘小学校では通学路を以下の色に分けています。お子様の帰る色(ルート)をご確認ください。

①ピンク	正門を出て左 ～ ルミエール幼稚園方面
②赤	正門をでてまっすぐ ～ 跨線橋 ～ 横断歩道
③青	さくら門をでて左 ～ 百合丘駅 ～ 世田谷通り方面
④緑	さくら門をでて歩道橋を渡る ～ 駅前交番 ～ 東京ガスの前 ～ 踏み切り前 ～ 緑階段
⑤黄	さくら門をでて右 ～ スーパー三和側 ～ サンラフレ方向～ いしだクリニック
⑥オレンジ	さくら門をでて歩道橋を渡る～西松屋側～サンラフレ方向～いしだクリニック道路向かい側
⑦白	わくわくプラザへ

